6743252

NAF Bruktbiltest - tilstandssjekk

Testdato
25.11.2026

Kjøretøy

Bilmerke	Volvo	**Motorstørrelse**	2400 cm^3
Modell	XC90	**Motoreffekt**	136 kW
Type	C	**Aksler i drift**	2
Registreringsnr.	SU96717	**Drivstofftype**	Diesel
Understellsnr.	YV1CZ714681439136	**Kjøretøygruppe**	101
Km.stand.	254578	**Bruktimportert**	Ja
Farge	Svart	**Registreringsår**	2007
Karosseritype	Flerbruksbil	**Registrert første gang**	28.09.2007
		Frist for neste EU kontroll	06.12.2027

Informasjon

NAF anmerker kun feil, mangler og avvik som avdekkes på testtidspunktet iht. definerte kontrollpunkter. Punkter som ikke er angitt i testen er ikke kontrollert.

NAF demonterer ikke for kontroll. Det kan være indikasjon knyttet til tekniske forhold som krever ytterligere utredning for å kunne fastslå omfang. Det kan også være periodiske feil som ikke kan avdekkes på testtidspunktet.
NB! Merk spesielt at karosseri, interiør og lakk ikke er vurdert.

Bremser og hjuloppheng vurderes etter regelverk for PKK

NAF Tilstandssjekk utført på oppdrag fra selger. Alle henvendelser til testen og øvrige forhold til bilens tekniske tilstand må avklares mellom kjøper av bilen og selger.

6743252

Testresultater

Ref.Id	Repareres	Resultat	Beskrivelse
4.1	Varsellamper/meldinger	Varsellampe lyser, se bilde	
5.2	Glass	Sprukket/skadet rute	Frontrute
8.1	Kjøreegenskaper.	Ratt ut av midtstilling	
8.8		Vibrasjoner ved bremsing	
17.1	Feilkodeutlesing.	Det finnes feilkoder, se rapport	
19.2	Lykter/lys - tilstand.	Skadet lykteglass:	Venstre sideblinklys
19.3		Vann/kondens i lykt/lampe:	Høyre baklys
20.3	Utvendig tilstand motor.	Oljelekkasje på motor - rengjør før nærmere kontroll	
23.4	Opphengs- / bærearmer bakaksel.	Slitt foring / løsnet i vulkanisering:	Fremre venstre nedre, Fremre høyre nedre, Venstre nedre, Høyre nedre
31.1	Bremseskiver innvendig.	Rust på bremseskive:	Venstre foran, Høyre foran
31.4		Stor rustskade på bremseskjold:	Venstre bak, Høyre bak
35.1	Lekkasjer.	Type lekkasje:	Olje
35.2		Lekkasje ved:	Se bilde
39.2	Travers.	Rustskade i travers:	Høyre bak
40.3	Opphengs- / bærearmer foraksel.	Slitt foring / løsnet i vulkanisering:	Bakre venstre nedre, Bakre høyre nedre, Fremre venstre nedre, Fremre høyre nedre
48.9	Ekstra hjulsett..	Dekk er tydelig skjevslitt	4 dekk

Ref.Id	Opplysning	Resultat	Beskrivelse
19.13	Lykter/lys - tilstand.	Mindre ripe(r) i lampeglass	
39.8	Travers.	Rustdannelse	Bak
44.22	Bremseskive/klosser utvendig	Overflaterust eller mindre enn 25% av overflaten rustet	Begge sider foran
47.10	Felg.	Oksidering / oksidert felg	
47.11		Riper/slitasje på felg	
48.21	Ekstra hjulsett..	Påbegynnende oksidering i felg:	
48.26		Ripe/slitasje på felg	

Servicehistorikk

Bilder er vedlagt

Testforhold

Maks hastighet ved prøvekjøring	60 km/t
Utetemperatur ved prøvekjøring	-4 °C
Føreforhold ved prøvekjøring	Isete;Vått
Bilen ble prøvekjørt:	Driftsvarm motor
Ekstra hjulsett	Befinner seg i bilen

6743252

Generell informasjon.

1 - Bildeserie	✓
2 - Sentrallås/nøkler.	✓

Teknisk

3 - Rattaksel, ledd.	✓
4 - Varsellamper/meldinger	R
5 - Glass	R
6 - Varmeapparat/ klimaanlegg (AC).	✓

Prøvekjøring.

7 - Motor virkemåte.	✓
8 - Kjøreegenskaper.	R
10 - Girkasse. (automatisk)	✓
13 - Parkeringsbrems.	✓
14 - Bremsevirkning.	✓
16 - Avgassanalyse. (Diesel)	✓

Motor.

17 - Feilkodeutlesing.	R
18 - Lykter/lys - virkemåte.	✓
19 - Lykter/lys - tilstand.	R
20 - Utvendig tilstand motor.	R

Underside.

22 - Vognbunn/understell	✓
23 - Opphengs- / bærearmer bakaksel.	R
24 - Stabilisator.	✓
25 - Differensial.	✓
26 - Drivaksler.	✓
28 - Bremserør.	✓
29 - Bremseslanger.	✓
30 - Bremsebelegg innvendig.	✓
31 - Bremseskiver innvendig.	R
32 - Parkbrems.	✓
33 - Støtdempere.	✓
34 - Drivstofftank, rør, slange.	✓
35 - Lekkasjer.	R
37 - Mellomaksel.	✓
38 - Eksosanlegg.	✓
39 - Travers.	R
40 - Opphengs- / bærearmer foraksel.	R
41 - Styrestag/ledd.	✓

Underside.

42 - Styresnekke, tannstang.	✓
43 - Fjærer / fjærbein.	✓

Hjul,dekk.

44 - Bremseskive/klosser utvendig	O
45 - Hjullager.	✓
46 - Dekk.	✓
47 - Felg.	O
48 - Ekstra hjulsett..	R

6743252

Måleverdier

Ref.Id	Punkt	Frase	Måleverdi
1.1	Bildeserie	Bilder	Kundens bestemte bildeserie gjennomført
2.1	Sentrallås/nøkler.	Antall nøkler:	2 stk
6	Varmeapparat/ klimaanlegg (AC).		Åpenbar kjøleeffekt
14.1	Bremsevirkning.	Bremsevirkning, VF	210,00
14.2		Bremsevirkning, HF	220,00
14.3		Bremsevirkning, VB	195,00
14.4		Bremsevirkning, HB	200,00
16	Avgassanalyse. (Diesel)		Ikke målt pga. skader/ avvik som forhindrer måling
44	Bremseskive/klosser utvendig		Kontrollert visuelt
46.1	Dekk.	Bilen er utrustet med:	Piggfrie vinterdekk
46.2		Mønsterdybde VF	6,00 mm
46.3		Mønsterdybde HF	5,50 mm
46.4		Mønsterdybde VB	6,00 mm
46.5		Mønsterdybde HB	6,00 mm
47.1	Felg.	Felg montert på bilen:	Lettmetallfelg
48.1	Ekstra hjulsett..	Mønsterdybde	2,00 mm
48.2		Mønsterdybde	2,00 mm
48.3		Mønsterdybde	2,50 mm
48.4		Mønsterdybde	2,50 mm
48.5		Ekstra hjulsett er utrustet med:	Sommerdekk
48.6		Felg på ekstra hjulsett:	Lettmetallfelg

6743252

Leveransebetingelser

1. Testrapporten

Testrapporten inneholder identifikasjon av kjøretøy og kunde samt beskrivelse av testens omfang med måleresultater der det foreligger.

2. Bedømming–vurderingsdefinisjon

Forklaring til bokstavkodene som benyttes ved PDF rapport:

V = Normalt. Tilstand vurdert «normal» iht. kjøretøyets alder og kjørelengde

R = Reparasjon. Anbefaler utbedring iht. kontrollpunkt

O = Opplysning. Informasjon iht. kontrollpunkt og/eller kjøretøy

S = Skiftet. Kontrollpunkt inkl. komponentskifte

J = Justert. Kontrollpunkt inkl. justering

I = Ikke utført. Kontrollpunkt ikke vurdert

3. Gjennomføring av test.

Test utføres på et NAF Senter hvis ikke annet er beskrevet.

4. Eiendomsrett

Testens resultat tilhører NAFs kunde. Kundens navn er registrert på side 1 i testrapporten, og eventuelle henvendelser i forbindelse med testen må utføres av registrert kunde. Testresultatene leveres ikke ut til andre uten samtykke fra NAFs kunde.

5. Demontering

NAF demonterer ikke for kontroll/vurdering, og kan dermed ikke påpeke feil som kun avdekkes ved demontering. Dersom NAF oppdager avvik der det trengs demontering for kontroll/vurdering, vil dette anmerkes i testrapporten.

6. Prøvekjøring, periodiske feil og fremtidige problemer

NAF anmerker kun feil og avvik som oppdages på testtidspunktet. Periodiske feil/avvik kan forekomme uten at dette avdekkes pga. manglende symptom(fremtredelse) ved testtidspunktet. Det er ikke mulig å forutse framtidige problemer, feil eller avvik.

NAF prøvekjører bilen kun i begrenset grad.

7. Avlesing av elektronisk lagrede feilkoder via kjøretøyets OBD kontakt

Feilkodeutlesing blir utført kun for kunder som har avtale om dette. Hvis utlesing er utført vil kontrollpunktet «Feilkodeutlesing» stå på testrapporten og feilkoderapporten vil inngå i testrapporten.

NAF leser feilkoder på de elektroniske styresystemene som bilprodusenten har gitt tilgang til. Tilgang kan variere mellom ulike bilmerker og modeller og systemene leses med det testutstyret vi benytter. Det skilles ikke mellom permanente og periodiske feilkoder. NAF kan ikke påvise avvik i bilens oppgitte kilometerstand ved hjelp av diagnose.

8. NAFs ansvar

NAF har vurdert alle kontrollpunkter i den aktuelle testrapporten i henhold til NAFs definisjoner og retningslinjer. Kontrollpunkter som ikke omtales i rapporten er ikke inkludert eller vurdert.

Feil/avvik som avdekkes i etterkant av testen, kan ikke lastes NAF uten at det dokumenteres at følgende kumulative vilkår foreligger:

- feil/avvik må anses å ha foreligget ved testtidspunktet
- feil/avvik kan avdekkes etter gjeldende definisjoner og retningslinjer(innhold) av kontrollpunkt ved testtidspunktet
- feil/avvik kan avdekkes ved benyttet testutstyr i NAF ved testtidspunktet
- feil/avvik kan avdekkes ved gjeldende testforutsetninger ved testtidspunktet
- feil/avvik medfører konsekvenstap
- NAF har opptrådt uaktsomt ved testtidspunktet

9. Klageadgang næringsmarked

Testens resultat tilhører NAFs kunde. Kundens navn er registrert på side 1 i testrapporten. Ved eventuelle uoverensstemmelser i forbindelse med levert dokumentasjon, skal kunde ta dette opp med NAF. NAF er forretningsmessig leverandør til kunde og forholder seg kun til denne avtalepart.

Alle reklamasjoner må være NAF i hende skriftlig senest 10 dager etter at testen er utført.

10. Reklamasjonsansvaret til NAF

Ved uoverensstemmelse mellom tekst og bilder i testrapport og ett av disse viser riktig tilstand, er feilen ikke reklamasjonsgrunn.

NAF AS er ikke ansvarlig for feil i opplysninger som er hentet elektronisk fra 3. -part.

NAF AS kan kreve at bilen stilles til disposisjon for kontroll.

Ved reklamasjon kan NAF AS forlange å få mulighet til å reparere på eget verksted.

Hvis kjøper starter reparasjon på annet verksted uten skriftlig godkjenning fra NAF AS bortfaller retten til å kreve utgiften refundert av NAF AS.

Ved reparasjon på kjøpers verksted beregnes priser etter NAF AS sine innkjøpspriser (Meca eller tilsvarende) og selvkost på timepris. Benyttes DBS-systemet som grunnlag for delepriser benyttes importørpriser uten fraktpåslag.

Arbeidstidsettes iht. Haynes Pro med faktor 1

Reklamasjonskravets størrelse er under alle omstendigheter oppad begrenset til prisen på testen, med mindre noe annet er særskilt avtalt.

NAF AS anbefaler at budgivere selv inspiserer objektet.

6743252

Bilder og vedlegg

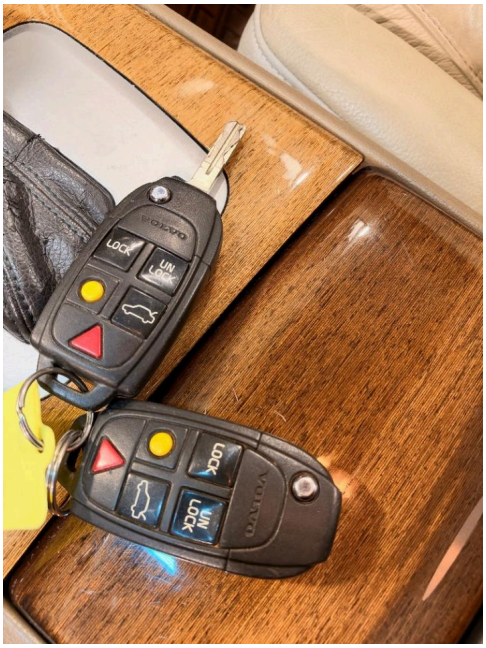

1. Generelt



2. Generelt



3. Generelt



4. Generelt

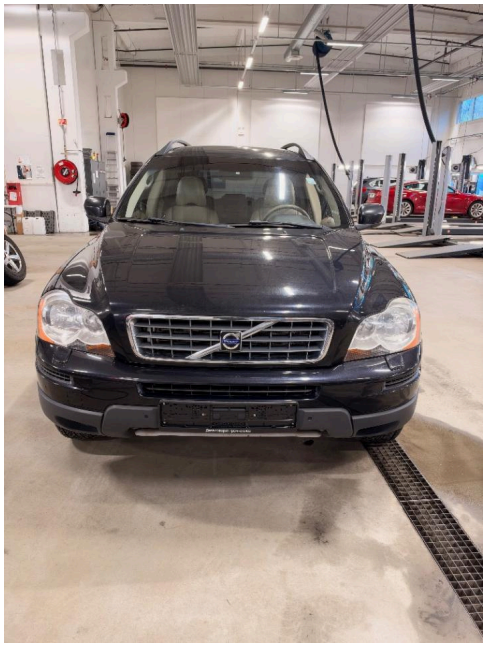

5. Generelt



6. Generelt

6743252

Bilder og vedlegg



7. Generelt

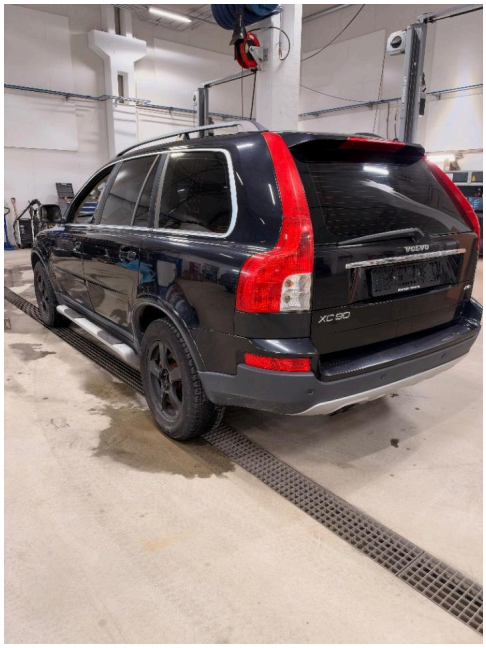

8. Generelt

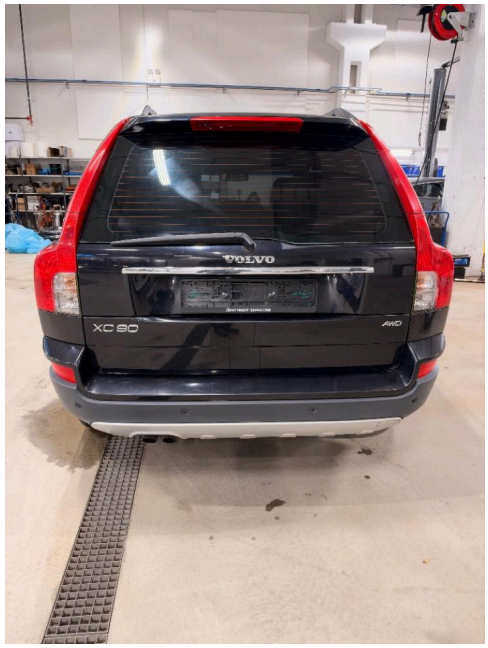

9. Generelt



10. Generelt



11. Generelt



12. Generelt

Bilder og vedlegg



13. Generelt

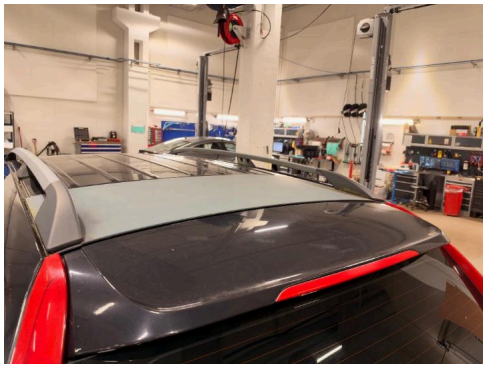

14. Generelt



15. Generelt



16. Generelt

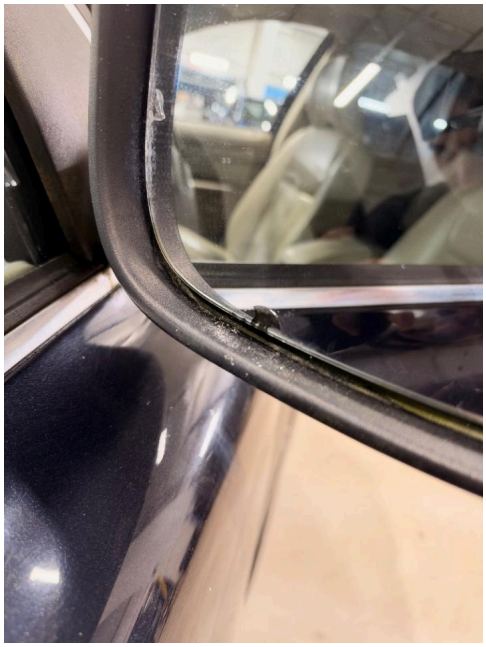

17. Generelt



18. Generelt

Bilder og vedlegg



19. Generelt



20. Generelt



21. Generelt



22. Generelt

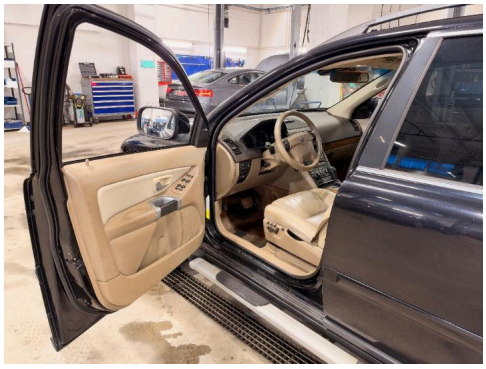

23. Generelt

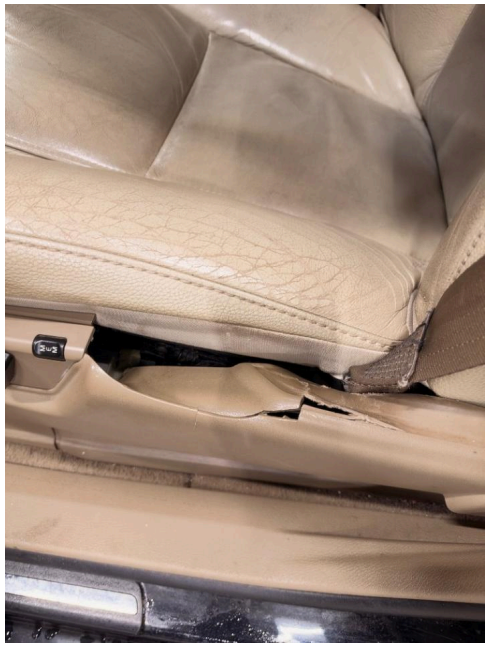

24. Generelt

Bilder og vedlegg



25. Generelt



26. Generelt



27. Generelt

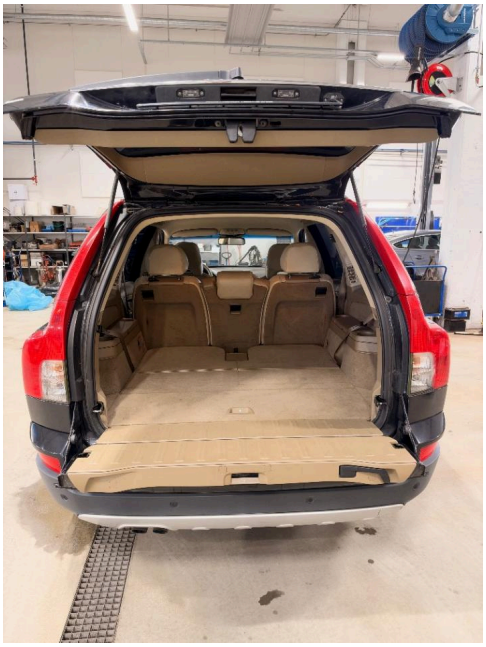

28. Generelt

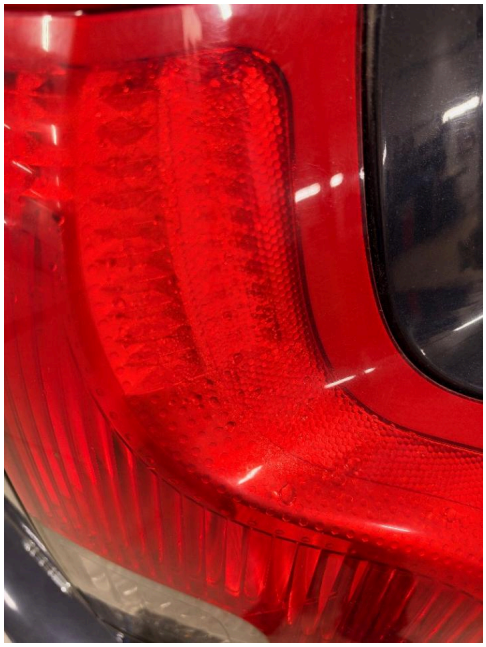

29. Generelt

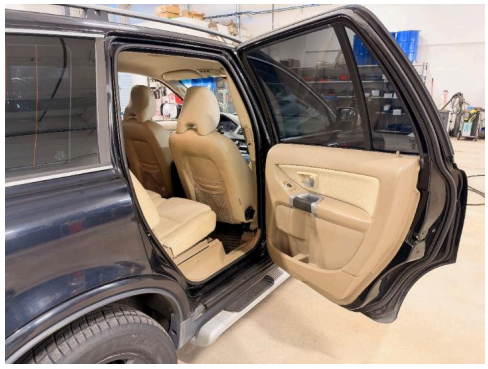

30. Generelt

Bilder og vedlegg



31. Generelt

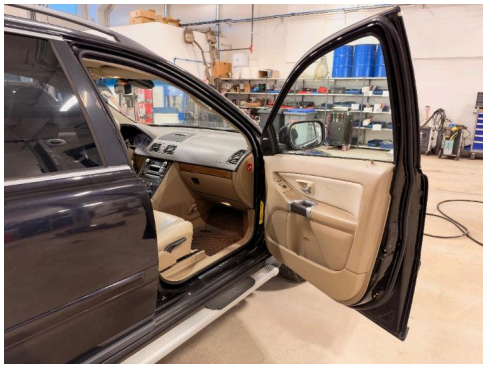

32. Generelt



33. Generelt



34. Generelt



35. Generelt



36. Generelt

Bilder og vedlegg

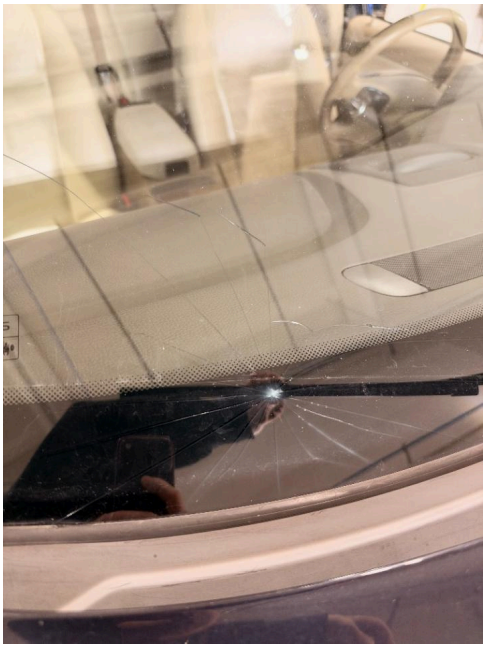

37. Generelt

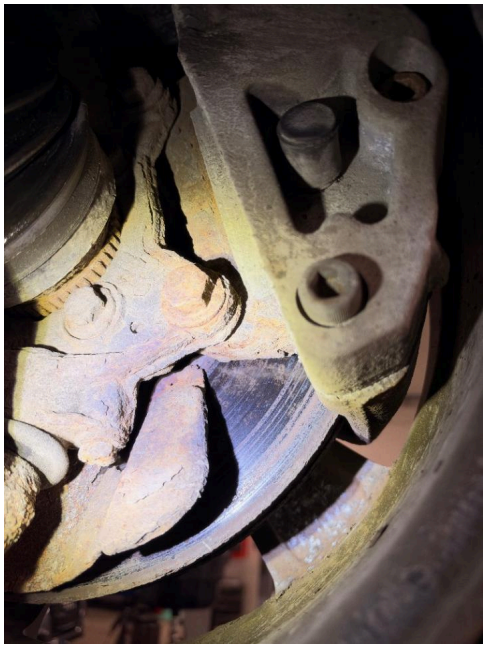

38. Generelt

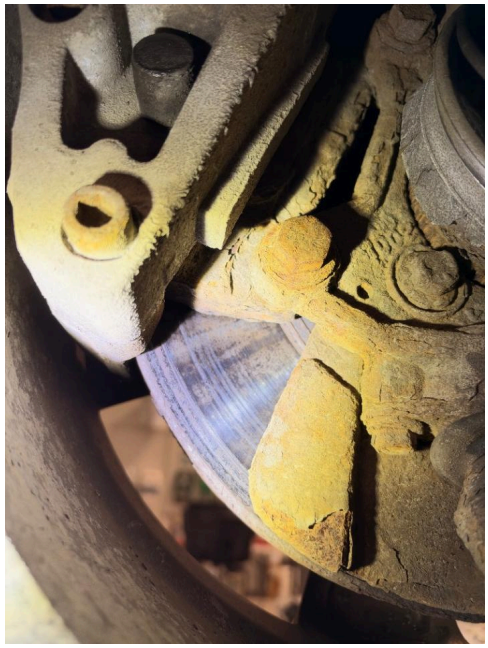

39. Generelt

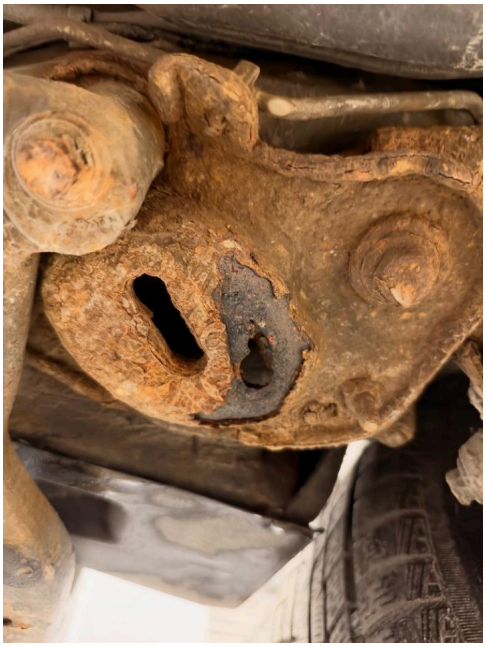

40. Generelt

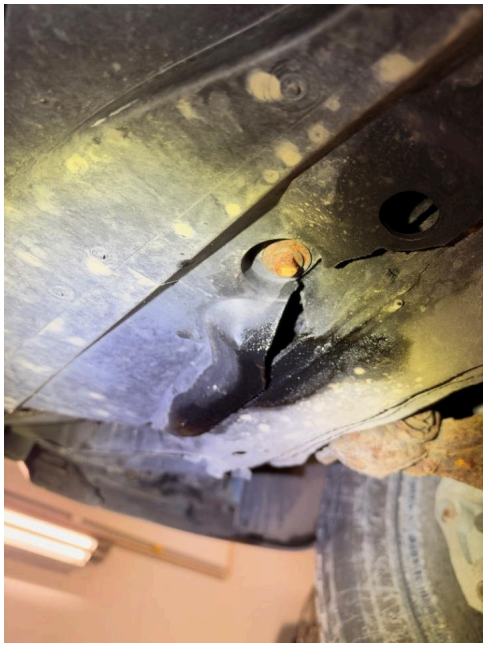

41. Generelt

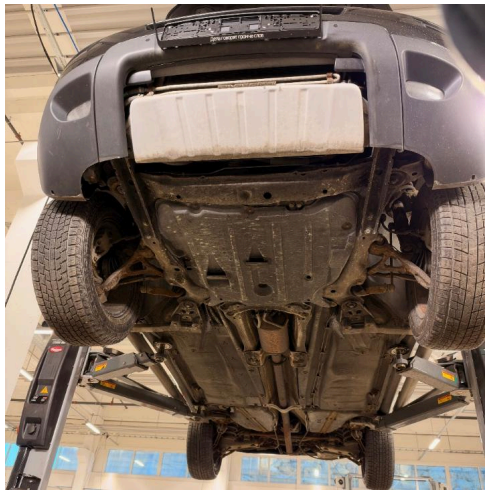

42. Generelt

6743252

Bilder og vedlegg

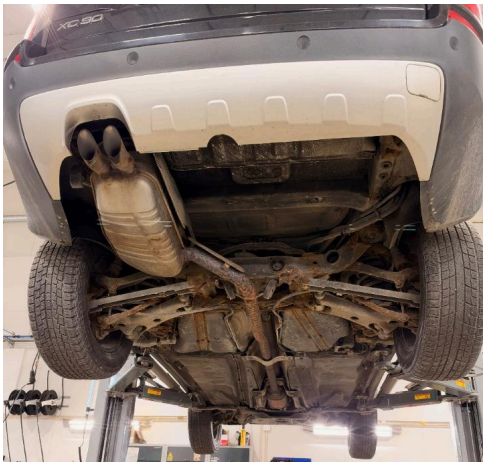

43. Generelt

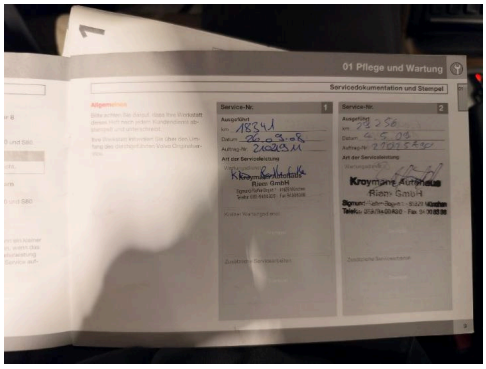

44. Generelt

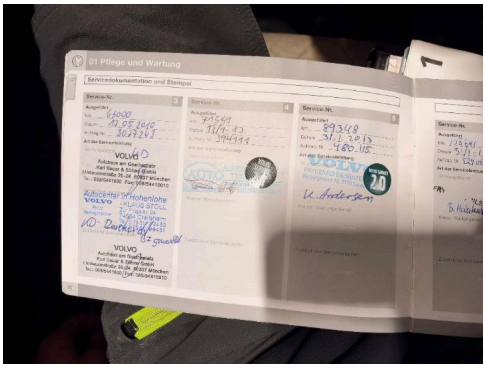

45. Generelt

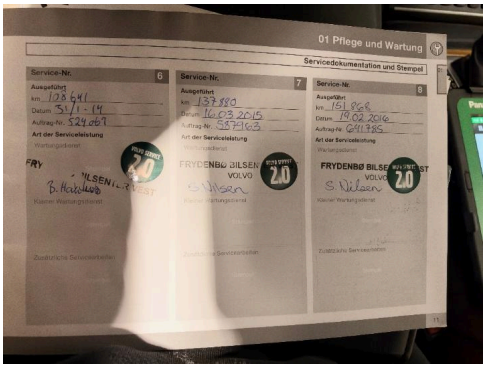

46. Generelt

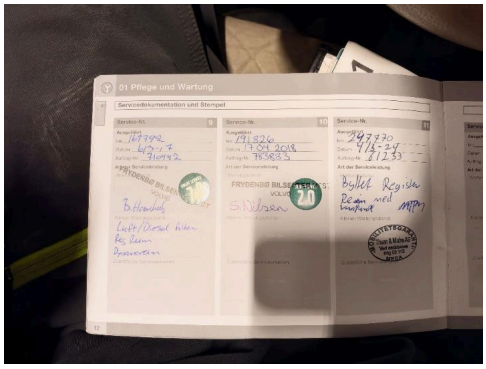

47. Generelt

Telefon:
Fax:
E-mail:
Website:

25. nov. 2026

Køretøj:	Volvo XC90 D5 2.4 20V CDI
Motorkode:	D 5244 T4
Produktionsår:	06-10
Kilometerstand:	254578 (skrevet af kontrolløren) 25. nov. 2026 15.05.28
Registrering Nr:	SU96717
VIN:	YV1CZ714681439136 (udlæst fra styreenhed)
Testet:	25. nov. 2026 15.06.56

Fejlkode

OBD — OBD — 2 Fejl

Fejlkode: P2227
Lufttrykssensor A
Strømkreds med fejl.

Fejlkode: P0069
Lufttryks- og/eller MAP-føler
Signaler med fejl/indbyrdes uplausible.

Drivlinje — Dieselmotor — 4 Fejl

Fejlkode: DTC 1600
Ladetrykssensor
Funktion ukorrekt.

Fejlkode: DTC 1000
Lufttrykføler
Funktion ukorrekt.

Fejlkode: DTC 6664
Glødetidsrelæ
Signal med fejl.

Fejlkode: DTC 18A0
Hvirvelspjæld-indstilling
Funktion ukorrekt.

bremsesystem — ABS BCM — 0 Fejl

bremsesystem — SAS Ratvinkelgiver — 0 Fejl

Passiv sikkerhed	**SRS Airbag**	**0 Fejl**
Termostyring	**CCM klimaanlægsstyring**	**2 Fejl**

Fejlkode: DTC DD12
Sædevarme venstre
Fejl i kommunikation.

Fejlkode: DTC DD30
Sædevarme højre
Fejl i kommunikation.

Komfort	**CPM tilskudsvarmer**	**0 Fejl**
Komfort	**CEM centralelektronikmodul**	**0 Fejl**
Komfort	**Kombiinstrument**	**0 Fejl**
Komfort	**Elektronikmodul bag**	**0 Fejl**
Komfort	**Elektronikmodul øverst**	**0 Fejl**
Komfort	**HCM belysning**	**ikke tilgængelig**
Komfort	**Førerdørsmodul**	**1 Fejl**

Fejlkode: DTC 002C
Sidespejlvarme passagerside
Signal for højt.

Komfort	**Passagerdørsmodul**	**1 Fejl**

Fejlkode: DTC 0025
Passagerbakspejl-servomotor
Signal mangler.

Komfort	**Ratmodul**	**ikke tilgængelig**
Gearkasse	**TF 80SC TCM**	**1 Fejl**

Fejlkode: DTC 0A31
CAN-kommunikation med motorstyreenhed
Meddelelse mangler/med fejl.

Gearkasse	**DEM differentiale-elektronikmodul**	**0 Fejl**
Infotainmentsystem	**Audiomodul**	**ikke tilgængelig**